

المملكة المغربية

وزارة الداخلية

عمالة إقليم تارودانت

دائرة سيدي موسى الحمري

قيادة سيدي موسى الحمري

جماعة إسـن

مديرية المصالح

مونوغرافية

جماعة إسـن

المحور الأول: الحالة الاقتصادية، الاجتماعية والمالية:

1- المعطيات الإطار:

أ- أصل تسمية الجماعة

إن أصل تسمية جماعة اسن ينسب الى وادي اسن الذي يمر من وسط الجماعة، وينحدر من جبال الأطلس الكبير، يقال من منطقة تسمى بهذا الاسم،

ب- نظرة تاريخية

تعرف المنطقة قديما باسم اولاد تايمية، كما تعرف بسوقها الأسبوعي الذي كان يعرف مرواجا واسعا اشتهرت به المنطقة يجج اليه التجار والمتبضعين من داخل وخارج الإقليم واشتهر باسم "اثنين اولاد تايمية"، وقد مركز الاستعمار الفرنسي الإدارات العمومية ومصدر القرار بمدينة اربعة واربعين لكونها تبعد عن مدينة اكادير عبر الطريق الوطنية رقم 10 ب 44 كلم، واختير اسم "اولاد تايمية" لهذه المدينة التي تتمركز بها اغلب الإدارات العمومية لهذه المنطقة، وحدث فرع لمكتب الحالة المدنية ببلدية اولاد تايمية خاص باسن بتاريخ: 01/01/1986، الذي تم نقله على اثر التقسيم الاداري سنة 1992 الى اسن ومن تم اختيار اسم جماعة اسن لها نسبة الى وادي اسن الذي يمر من وسطها .

ت- أهم الخصائص الجغرافية:

1. الموقع الإداري

| | |
|-------------------|----------------------|
| اسم الجماعة | اسن |
| رمز الجماعة | 29 |
| الإقليم | تارودانت |
| الجهة | سوس ماسة اكادير |
| الدائرة | سيدي موسى الحمري |
| القيادة | سيدي موسى الحمري |
| مقر الجماعة | دوار لمجالعة |
| السكان | 12028 حسب احصاء 2014 |
| الأسر | 2448 |
| المساحة الإجمالية | 70 كلم ² |
| الهاتف | 0528218227 |
| الفاكس | / |

البريد الإلكتروني : ct.issen29@gmail.com

اللغة السائدة : العربية

2 . الموقع الجغرافي

تقع جماعة اسن في سفح جبال الأطلس الكبير والصغير وترتفع عن سطح البحر بنحو 94.54 م، يحدها:

- * شمالا : جماعة الدير التابعة لإقليم تاردانت .
- * جنوبا : جماعة سيدي بوموسى التابعة لإقليم تاردانت .
- * شرقا : جماعة سيدي موسى الحمري التابعة لإقليم تاردانت .
- * غربا : جماعة امسكروود التابعة لإقليم أكادير .

* احداثيات لومبر:

$$X = 130\ 103.04\ m$$

$$Y = 387\ 794.12\ m$$

* خطوط الطول والعرض:

$$\text{خطوط الطول: } 9^{\circ}.25$$

$$\text{خطوط العرض: } 30^{\circ}.43$$

3 . المعطيات المتعلقة بالطقس :

- نوع الطقس : شبه جاف
- معدل التساقطات المطرية : 250 مم سنويا تقريبا
- المعدل السنوي لحرارة المتوسطة : 32
- المعدل السنوي لحرارة الدنيا : 5°C
- المعدل السنوي لحرارة القصوى : 44°C
- المعدل السنوي لسرعة الرياح : من 40 إلى 60 كلم / س .
- أخطار الإنزلاق : بين يناير وديجنبر
- معدل الثلوج : /

4 . التربة:

| النسبة | النوع الغالب من التربة |
|--------|------------------------|
| 90 °/° | حمري |

يتميز موقع جماعة اسن بوضعية استراتيجية هامة، ذلك أن تفصل الجماعة بين جبال الأطلس الكبير الغربي وهوامش جبل الأطلس الصغير جعلها تنتمي لحوض ثقافات متلاقحة عربية وأمازيغية متميز بغناه وتنوعه الطبيعي، وحضارته المتجددة حول الماء والمجتمع الزراعي، كما أن التماس بين الميدان الأطلسي الحديث والمجال شبه الصحراوي يمكن الجماعة من التوفر على امكانيات تنموية في مجال الفلاحة التضامنية إلى جانب الرعي كما في مجال السياحة البيئية والقروية. ولقد لعبت المحاور الطرقية بتراب الجماعة دورا مركزيا من الناحية الاقتصادية منذ القدم في زمن القوافل التجارية باتجاه مراكش والصويرة نحو شمال المغرب والبلدان المتوسطية، إلا أنها تغزرت في السنوات الأخيرة بشبكة طريقية مهيكلية (الطريق السيارة مراكش-أكادير الطريق الرابط بين أكادير تارودانت والجنوب المغربي شبكة ثانوية من الطرق فكت الغزلة عن معظم التجمعات السكانية، كل ذلك جعل من جماعة اسن نقطة عبور الزامية ستمكها من دعم مكائنها الاقتصادية وتنظيم التيارات التجارية لفائدتها وكسب مرهان التنافسية المحلية مع القطب العمراني لأكادير الكبير بفضل الأنشطة الاقتصادية الجديدة المبرمجة في إطار مخطط التهيئة الحالي. ومن أجل مواكبة تنميتها السوسيو-اقتصادية استفادت جماعة اسن منذ أقل من 10 سنوات من انشاء التجهيزات الضرورية والمتمثلة فيما يلي:

- المقر الجديد للجماعة (2013)
- السوق الاسبوعي الاثنين (سوق الجلود + المواد الغذائية والخضر والفواكه)
- سوق السيارات المستعملة يوم الأحد
- سوق اجزاء السيارات والآليات المستعملة يوم الأحد
- نسيج مدرسي وترابي مدعم (اعدادية-دائر الطالب)
- تغطية شاملة بالكهرباء
- الماء الصالح للشرب المتوفر
- شبكة طريقية مدعمة

نقط القوة:

- الموقع الاستراتيجي الفردي (ملتقى الطرق الاقليمية 1010 و 1705)
- وسط طبيعي جد مشجع (وفرة المياه- المناخ المعتدل- جودة الامراض)
- شبكة طريقية متطورة وكثيفة
- تجهيزات وبنيات تحتية سوسيو-اقتصادية متطورة
- نوع عمري قوي
- ارادة الجماعة المحلية لجعل المحيط فضاء جذابا للتنمية المستدامة
- جودة البيئة المحيطة (الغطاء النباتي)

- تطوير نسي للسياحة القروية والإيكولوجيا
- مجال يتوفر على مناظر خلابة
- التنمية الفلاحية
- تنمية الصناعة الغذائية (معاصر عصرية وتقليدية-الزراعة العلفية . . .)
- انتشار نظام الملكية العقارية الخاصة بالمناطق الفلاحية المعنية
- توفر المنطقة على يد عامل مهمة وأطر فلاحية وتحديدًا في المجالات الفلاحية المسقية
- القرب من المجال الحضاري اولاد تايمية من جهة الجنوب واكادير من جهة الغرب وخاصة المنطقة الصناعية الكبرى لأكادير

نقط الضعف

- وسط طبيعي هش
- انرياد الطلب على الوعاء العقاري من طرف المستثمرين وما ينتج عنه ظهور مضاربات عقارية
- ضعف الاهتمام بمشاكل التلوث (النفايات الصلبة والسائلة)
- ارتفاع معدل البطالة

المؤهلات

- القرب من اكادير الكبير
- القرب من جماعة اولاد تايمية
- القرب من الطريق السيار الرابطة بين شمال وجنوب المغرب
- تواجد مطار المسيرة على بعد 30 دقيقة فقط من مركز الجماعة
- وجود نظام ملكية خاصة يسمح بتقسيم وظيفي للأحياء (أحياء سكنية- مناطق سياحية- مناطق صناعية)
- أنشطة سياحية جديدة (دور للضيافة- اقامات سياحية قروية)
- انتشار نظام الملكية العقارية الخاصة
- التنمية الهدر وفلاحية

المجالات التي يجب تطويرها وتنميتها:

- الخدمات والتجهيزات العمومية
- اللوجستيك والنقل
- الصناعات الفلاحية والأشغال العمومية
- السياحة القروية
- الصناعة التقليدية
- التهيئة الجالية

ب. الخصائص البشرية (المصدر الموقع الرسمي للمندوبية السامية للتخطيط احصاء 2014)

1- النمو الديموغرافي في (احصاء 2014)

| عدد سكان الجماعة | المغاربة Marocains | الأجانب Etrangers | السكان Population | الأسر Ménages |
|------------------|-----------------------|----------------------|----------------------|------------------|
| | 12 028 | 91 | 12 119 | 2 448 |

2- التوزيع حسب الفئات العمرية

| الفئات العمرية | الذكور | الإناث | المجموع |
|------------------|--------|--------|---------|
| أقل من 6 سنوات | 11,6 | 12,4 | 12 |
| من 6 إلى 14 سنة | 16,7 | 15,7 | 16,2 |
| من 15 إلى 59 سنة | 62 | 61,9 | 62 |
| من 60 فما فوق | 9,7 | 10 | 9,8 |

3- السكان والأسرة

- عدد الأسر : 2448
- معدل افراد الأسرة : 4,9
- عدد الذكور : 5955
- عدد الإناث : 6127

• المجموع : 12082

4- الحالة العائلية

| الحالة العائلية | الذكور | الإناث | المجموع |
|-----------------|--------|--------|---------|
| العزوبة | 53,9 | 47,4 | 50,6 |
| الزواج | 45,1 | 44,9 | 45 |
| الطلاق | 0,4 | 1,5 | 0,9 |
| الترمل | 0,6 | 6,3 | 3,5 |

5- الخصوبة : 2,2

6- التعليم الأساسي والامية

| المجموع | الإناث | الذكور | |
|---------|--------|--------|------------------------|
| 41,3 | 52,4 | 30 | نسبة الامية |
| 95,7 | 94,8 | 96,5 | نسبة تدرس الاطفال 7-12 |

تهم نسبة الامية سن 10 سنوات فما فوق وتشمل اللغات قراءة وكتابة (العربية والفرنسية والانجليزية)

7- المستويات الدراسية

| المجموع | الإناث | الذكور | المستويات |
|---------|--------|--------|-------------|
| 44,4 | 55,1 | 33,4 | بدون |
| 3,8 | 2,8 | 4,8 | قبل التمدرس |
| 34,4 | 29,8 | 39,2 | الابتدائي |
| 10,4 | 7,2 | 13,7 | الاعدادي |
| 4,5 | 3,2 | 5,8 | التأهيلي |
| 2,5 | 1,8 | 3,2 | العالي |

8- الانشطة والمهن

| المجموع | الإناث | الذكور | الساكنة حسب الانشطة |
|---------|--------|--------|---------------------|
| 3559 | 267 | 3292 | الساكنة النشيطة |
| 8523 | 5860 | 2663 | الساكنة غير النشيطة |
| 40.8 | 6 | 76.7 | النسبة الصافية |
| 13.8 | 33.1 | 12.2 | نسبة البطالة |

9- الوضع المهني للأنشطة المنزلية وفقدان الشغل

| الساكنة حسب الأنشطة المهنية المنزلية | الذكور | الإناث | المجموع |
|--------------------------------------|--------|--------|---------|
| المهنيون | 2 | 1.5 | 2 |
| المهن الحرة | 22.1 | 16.6 | 21.8 |
| المستخدمون في القطاع العام | 2.5 | 5.9 | 2.7 |
| المستخدمون في القطاع الخاص | 66.8 | 73.7 | 67.2 |
| المساعدون الاجتماعيون | 1.3 | 1 | 1.3 |
| المتدربون | 1.6 | 0 | 1.5 |
| مساهمون أو شركاء | 1.7 | 1 | 1.7 |

10- نسبة السكان حسب اللغات المستعملة

| الذكور | الإناث | المجموع |
|--------|--------|---------|
| 98,5 | 97,6 | 98,1 |
| 13,9 | 17,2 | 15,6 |
| 0,1 | 0,1 | 0,1 |
| 0,1 | 0,1 | 0,1 |
| 0,8 | 0,8 | 0,8 |

II. هيكل الجماعة:

1. قائمة أعضاء المجلس

- 1- عبد الكبير بوعنزي : رئيس المجلس
- 2- عبد العالي نومة : النائب الأول للرئيس
- 3- الطاهر الكوش : النائب الثاني للرئيس
- 4- خديجة بنجهد : النائبة الثالثة
- 5- بوبكر الهاني : النائب الرابع للمجلس
- 6- الهاشمي لهشيم : كاتب المجلس
- 7- خديجة نيركي : نائب كاتب المجلس

- 8- محمد ياسيني : رئيس لجنة الميزانية والبرمجة والتعمير والممتلكات
- 9- ميلودة بوهو : رئيس لجنة المرافق العمومية والخدمات
- 10- بومهدي بوعكاد : رئيسة لجنة التنمية والشرابة والشؤون الثقافية والرياضية والعلاقات مع المجتمع المدني
- 11- بوجمع شفيق : نائب رئيس لجنة الميزانية والبرمجة والتعمير والممتلكات
- 12- عبد الرحمان اسعيدى : نائب رئيس لجنة المرافق العمومية والخدمات
- 13- نعيمة بوكرين : نائبة رئيس لجنة التنمية والشرابة والشؤون الثقافية والرياضية والعلاقات مع المجتمع المدني
- 14- احمد امسيكين : عضو مستشار
- 15- عمر بوفوس : عضو مستشار
- 16- لبنى بن مريدان : عضوة مستشارة
- 17- العربي العسري : عضو مستشار
- 18- المصطفى شبلي : عضو مستشار

2. قائمة لجان الجماعة

يتشكل المجلس الجماعي لجماعة اسن ثلاثة لجان دائمة كالتالي :

i. لجنة الميزانية والبرمجة والتعمير والممتلكات

- 1- محمد ياسيني رئيس اللجنة
- 2- بوجمع شفيق نائب الرئيس
- 3- الطاهر الكوش مستشار
- 4- احمد امسيكين مستشارة
- 5- المصطفى شبلي مستشار
- 6- العربي العسري مستشار

ii. لجنة التنمية والشرابة والشؤون الثقافية والرياضية والعلاقات مع المجتمع المدني

- 1- بومهدي بوعكاد رئيس اللجنة
- 2- نعيمة بوكرين نائبة الرئيس
- 3- خديجة بنجهد مستشارة
- 4- الهاشمي لهشيم مستشار
- 5- بوبكر الهاني مستشار

6- عبد العالي نؤرة مستشار

iii. لجنة المرافق العمومية والخدمات

1- ميلودة بوهو رئيسة اللجنة

2- عبد الرحمان اسعيدى نائب الرئيسة

3- عمر بوفوس مستشار

4- لبنى بن نريدان مستشارة

5- خديجة يركى مستشارة

6- عبد الكبير بوعزى مستشار

3. قائمة موظفي الجماعة

لائحة الموظفين والمهام الموكولة اليهم وسن التقاعد - 2021

| عدد | المعني بالقرار | رقم ب ت | تاريخ الازدياد | مكان الازدياد | تاريخ ولوج الوظيفة | رقم القرار | تاريخ التفعيل | المهام | سنوات العمل | تاريخ التقاعد | ملاحظات |
|-----|--------------------|----------|----------------|-----------------|--------------------|------------|---------------|------------------------------------------------------------------------------------------------------------------------------------------------------|-------------|---------------|---------|
| 1 | المحجوب امفليس | J 196666 | 1960-01-01 | دوار ايت بومصرف | 1992-08-01 | 41 | 01-01-2018 | رئيس مكتب السكنى والتعمير وتدير المجال وشؤون البيئة ونائبا لرئيس مكتب تتبع الاشغال والصيانة | 62 | 31-12-2022 | |
| 2 | كفاح عبد الرحمان | J174764 | 1962-01-01 | دوار ايت سعيد | 1989-01-01 | 83 | 01-09-2017 | سائق | 63 | 01-01-2025 | |
| 3 | التهامي غوروب | JC17604 | 1963-03-24 | اولادتايمه | 1991-10-25 | 27 | 01-01-2018 | مهمة النظافة | 63 | 24-03-2026 | |
| 4 | عبد السلام الفارسي | J83317 | 1964-05-17 | اولادتايمه | 1992-06-01 | 31 | 01-01-2018 | حارس ليلى | 63 | 17-05-2027 | |
| 5 | بلعيد اسكيري | JC 11428 | 1964-07-22 | اولادتايمه | 1988-01-01 | 42 | 01-01-2018 | رئيس مكتب شسيع المداخل ومكلف بتدبير ملفات المنازعات الادارية ونائبا لرئيسة مكتب الممتلكات والآليات في شق الممتلكات | 63 | 22-07-2027 | |
| 6 | صبي بوجمع | JC 3762 | 1965-05-18 | اسا الزاك | 1990-01-01 | 47 | 01-01-2018 | رئيسا لمكتب الموارد البشرية ونائبا لرئيس مكتب الآليات وتدير شؤون المستودع ومكلفا بتتبع الملفات الادارية الصادرة عن الجماعة والموجهة للمصالح الخارجية | 63 | 18-05-2028 | |
| 7 | احمد اسقيلف | JC 27172 | 1965-07-15 | اولادتايمه | 1992-09-01 | 44 | 01-01-2018 | رئيسا لمكتب الدراسات وتدير الصفقات ونائبا لرئيسة مكتب تدبير النفقات والميزانية | 63 | 15-07-2028 | |
| 8 | محمد حويضر | E329276 | 1966-01-27 | برشيد | 1991-01-01 | 39 | 01-01-2018 | رئيسا لمكتب تتبع الاشغال والصيانة ومكلف بتدبير ملفات الشرطة الادارية ونائبا لرئيس مكتب السكنى والتعمير وتدير المجال وشؤون البيئة | 63 | 27-01-2029 | |

| | | | | | | | | | | | |
|---------------|------------|----|---------------------------------------------------------------------------------------------------------------|------------|----|------------|-------------|------------|-----------|------------------|----|
| | 01-01-2030 | 63 | مكلف بالاليات وتدير شؤون المستودع ونائبا لرئيس مكتب الموارد البشرية | 01-01-2018 | 38 | 2003-07-21 | اولادتايمه | 1967-01-01 | JC 44653 | ابراهيم ايت قدور | 9 |
| مكتب الضبط | 20-08-2030 | 63 | مساعد لرئيس مكتب الحالة المدنية ومكلف بمكتب الارشيف والتوثيق | 01-01-2018 | 25 | 1990-09-01 | ايغرم | 1967-08-20 | JC 60577 | عمر الموس | 10 |
| | 01-09-2030 | 63 | رئيسا لمكتب تدبير شؤون المجلس ونائبا لرئيسة مكتب الضبط وينوب عن المدير في لجنة الصفقات في حالة غيابه | 01-04-2018 | 36 | 1991-01-01 | أولاد تايمه | 1967-09-01 | JC43096 | محمد الهنبوت | 11 |
| | 31-12-1962 | 63 | رئيسا لمكتب الوعاء والمراقبة | 01-01-2020 | 18 | | | | | | |
| | 01-01-2031 | 63 | رئيس مكتب الحالة المدنية ومكلف بتسليم وتوقيع الشواهد الادارية المختلفة بالتفويض | 01-01-2018 | 37 | 1991-07-01 | اركانه | 1968-01-01 | JC 57283 | محمد افرياض | 12 |
| | 01-01-2031 | 63 | | | | 1991-08-15 | بني ملال | 1968-01-01 | IA 13609 | عبدالقادر اخليف | 13 |
| | 16-02-2034 | 63 | تتبع صيانة الكهرباء | 01-01-2018 | 40 | 2009-01-06 | اولادتايمه | 1971-02-16 | JC114177 | بوجمعة دمغي | 14 |
| | 02-08-2034 | 63 | رئيسة لمكتب الاشهاد على صحة الامضاء ومطابقة نسخ الوثائق لأصولها ونائبة لرئيس مكتب الحالة المدنية | 01-01-2018 | 32 | 1997-07-01 | اولادتايمه | 1971-08-02 | JC 136844 | فاطمة امزاور | 15 |
| | 16-08-2034 | 63 | مدير المصالح | 23-05-2019 | 60 | 2003-01-01 | اولادتايمه | 1971-08-16 | JC 76492 | عيسى الأطرش | 16 |
| | 10-07-2038 | 63 | رئيسة لمكتب الممتلكات والاليات (الشق الخاص بالممتلكات) ونائبة لشجيع المداخل | 01-01-2018 | 33 | 1997-07-01 | اولادتايمه | 1975-07-10 | JC 135728 | هناء فغور | 17 |
| | 31-12-1962 | 63 | رئيسة مكتب الوعاء والمراقبة | 15-10-2020 | 49 | | | | | | |
| | 08-05-2041 | 63 | سائق | 01-09-2017 | 82 | 2003-04-18 | اولادتايمه | 1978-05-08 | JC212636 | محمد فغور | 18 |

| | | | | | | | | | | |
|------------|----|-------------------------------------------------------------------------------------------------------|------------|----|------------|--------------|------------|----------|-------------|----|
| 16-08-2042 | 63 | رئيس مكتب تدبير الممتلكات والشؤون الاقتصادية والاجتماعية نائبا لرئيس مكتب تتبع الاشغال والصيانة | 01-07-2020 | 47 | 2011-07-11 | اكدير | 1979-08-16 | JB282836 | محبوب لحسن | 19 |
| 28-08-2042 | 63 | سائق | 01-09-2017 | 84 | 2012-09-01 | أولاد تايمية | 1979-08-28 | JC336782 | موسى حمداوى | 20 |
| 08-02-2046 | 63 | رئيسة لمكتب تدبير النفقات والميزانية ونائبة لرئيس مكتب الدراسات وتدبير الصفقات | 01-01-2018 | 35 | 2011-05-01 | اولاد تايمية | 1983-02-08 | JC346955 | لطيفة وكريم | 21 |
| 29-12-2046 | 63 | سائق | | | 2012-11-01 | أولاد تايمية | 1983-12-29 | JT6841 | سعيد سكراتي | 22 |

4. الهيكل التنظيمي للجماعة

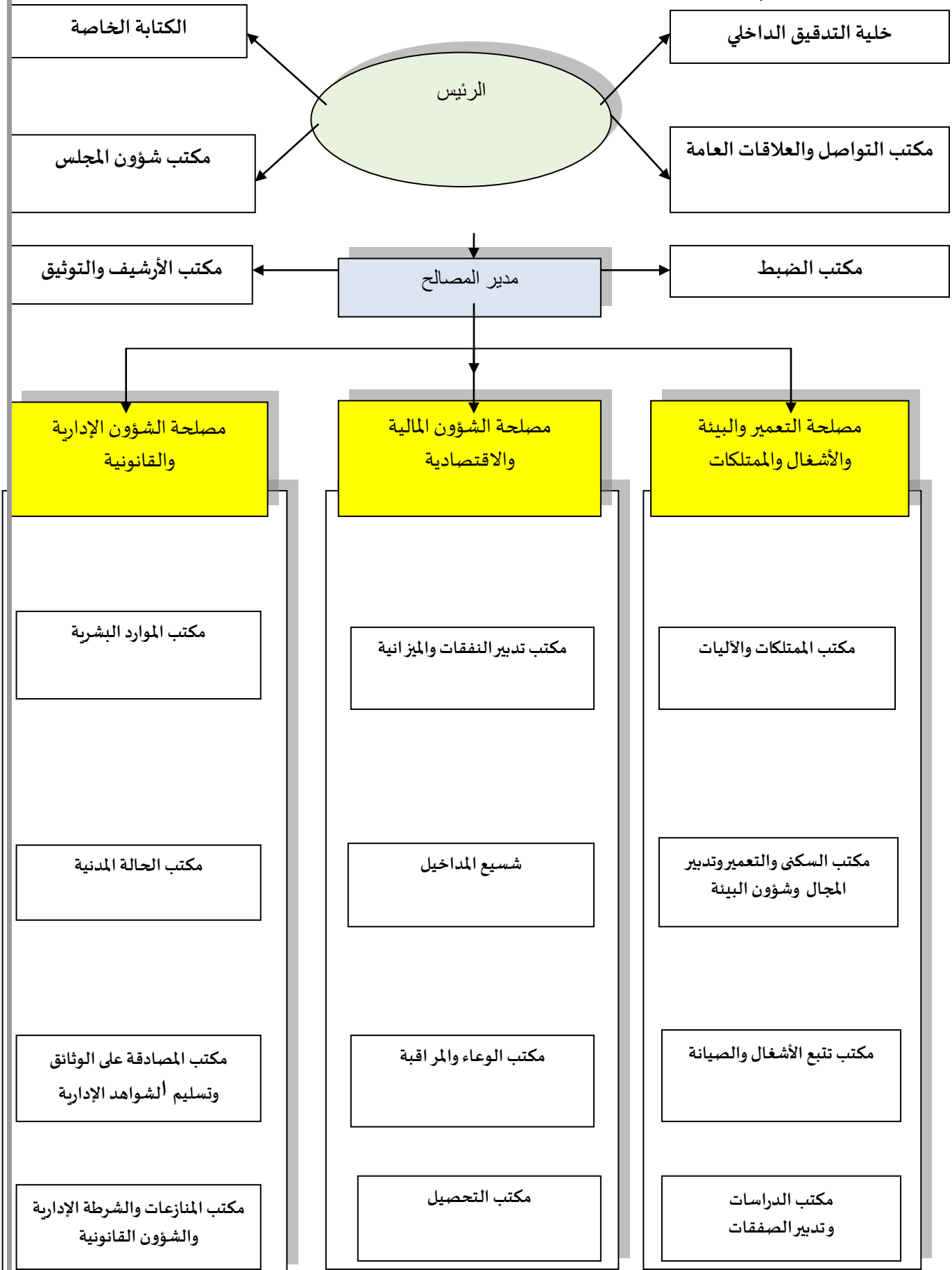

- تتكون الجماعة من مركز و22 دوار، ويغلب عليها الطابع القروي، يسيرها مجلس يتكون قانونياً من 17 عضواً تم انتخابه خلال استحقاقات 04 شتنبر 2015.

| عدد | الدوار | نوع الدوار | عدد السكان | عدد الأسر | متوسط حجم الأسرة |
|-----|-------------------------|------------|------------|-----------|------------------|
| 1 | أولاد سكير | دوار مجزأ | 2,401 | 477 | 5.0 |
| 2 | أدوز | دوار مجزأ | 1,429 | 272 | 5.3 |
| 3 | المجالعة | دوار مجزأ | 1,046 | 240 | 4.4 |
| 4 | الكرامر | دوار مجمع | 816 | 157 | 5.2 |
| 5 | الفايضة | دوار مجزأ | 793 | 155 | 5.1 |
| 6 | البويرة | دوار مجزأ | 709 | 141 | 5.0 |
| 7 | الحاج موسى | دوار مجمع | 689 | 164 | 4.2 |
| 8 | الربانة | دوار مجزأ | 641 | 116 | 5.5 |
| 9 | الكونة | دوار مجمع | 530 | 122 | 4.3 |
| 10 | إكودار | دوار مجمع | 453 | 91 | 5.0 |
| 11 | أيت حاسة | دوار مجمع | 387 | 65 | 6.0 |
| 12 | الشلوح | دوار مجمع | 329 | 64 | 5.1 |
| 13 | أركانن الحمري | دوار مجمع | 320 | 69 | 4.6 |
| 14 | أيت سعيد | دوار مجمع | 271 | 55 | 4.9 |
| 15 | أيت الشيوخ | دوار مجمع | 235 | 50 | 4.7 |
| 16 | الأثنين المدرسة العتيقة | دوار مجمع | 209 | 46 | 4.5 |
| 17 | أيت لامتي | دوار مجمع | 196 | 34 | 5.8 |
| 18 | المزاركية | دوار مجمع | 184 | 40 | 4.6 |
| 19 | الدويرة | دوار مجمع | 160 | 30 | 5.3 |
| 20 | جرف الحمام | دوار مجمع | 138 | 32 | 4.3 |
| 21 | الروايف أيت بن حمو | دوار مجمع | 92 | 28 | X |
| | المجموع | | 12,028 | 2,448 | |

أ - نوع البنايات بالعدد :

| عدد البنايات | بنايات عصرية بالإسمنت المسلح | بنايات تقليدية بالطين | أنواع أخرى |
|-----------------|------------------------------|-----------------------|------------|
| الجماعة بأكملها | 1165 | 369 | / |
| مركز الجماعة | 26 | 10 | / |

• حالة تمرركز المساكن بمركز الجماعة :

- عدد المساكن المجتمعة : 36 .

- عدد المساكن المتفرقة : / .

ب - وثائق التعمير :

ملاحظات :

ج - الإحتياط العقاري :

العقارات العمومية :

| المساحة | العنوان | الوضعية | ملاحظات |
|-----------------------|--------------|-----------------|-----------|
| 04 هكتار 18 آ | دوار الاثنين | محفظة: 09/20591 | غير مبنية |
| 02 هكتار 64 آ 50 سنتي | دوار ادونر | محفظة: S/13607 | غير مبنية |

البنايات الإدارية :

| المحتوى | المساحة | العنوان | المراجع العقارية | الاستعمال الحالي | ملاحظات |
|-------------------------------------------------------------|--------------|-----------------|-----------------------------------|-----------------------|----------|
| بناية إدارية: 6 مكاتب + قاعة اجتماعات + مرافق صحية | 400 متر مربع | دوار الاثنين | 09/20591 بتاريخ: 1981/02/28 | مقر الجماعة القديم | ملك محفظ |
| بناية إدارية: 11 | 756 متر مربع | دوار | 09/20591 | مقر الجماعة | ملك محفظ |

| | | | | | |
|-----------------|-----------------------|-------------------------|-----------------------|-----------------|---------------------------------------------------------------|
| | القديم | بتاريخ: 1981/02/28 | الاثنين | | مكتب+قاعة اجتماعات+مرافق صحية |
| ملك محفظ | مقر الجماعة الحالي | مرسم عقاري: 39/28856 | دوار الجمالة | 209 متر مربع | بناية ادارية: 13 مكتب +قاعة اجتماعات+مطبخ+مرافق صحية |
| ملك غير محفظ | مركب اجتماعي | ملك غير محفظ عقد هبة | دوار اولاد سكير | 06 آ 60 سنتي | مركب اجتماعي |

2. أقرب محطة طريقية:

- اسم المحطة : إنزكان
- البعد بالكلم : 33

3. أقرب محطة قطار:

- اسم المحطة : مراكش
- البعد بالكلم : 250

4. أقرب مطار:

- اسم المطار : مطار المسيرة
- البعد بالكلم .. : 40

5. أقرب ميناء:

- اسم الميناء : أكادير
- البعد بالكلم .. : 50

أقرب مدينة :

- اسم المدينة : اولاد تاية

- البعد بالكلم .. : 08

ج- الرطب بالشبكة الكهربائية:

- الرطب بالشبكة الوطنية : نعم.

- نسبة التغطية بالكهرباء : 100%

- عدد الدواوير المزودة : كافة دواوير الجماعة

- نوع التدبير : المكتب الوطني للكهرباء

د- أهم مصادر الماء الصالح للشرب بالنسبة لمركز الجماعة:

- المصدر : جوفي

- نسبة التغطية : 100%

- عدد الدواوير المستفيدة : كافة دواوير الجماعة.

- نوعية التدبير : جمعي.

| مرت | اسم الدواير أو مجموعة من الدواير | عدد الكوانين احصاء-2011 | الجهة المشرفة على الماء | اسم الجمعية |
|-----|----------------------------------|----------------------------|----------------------------|--------------------------------|
| 1 | الفيضة | 114 | جمعية | جمعية النور للماء الصالح للشرب |
| 2 | ايكودام | 66 | " | جمعية التضامن |
| 3 | ايت الحاج موسى | 72 | " | جمعية البركة |
| 4 | البويرة | 112 | " | جمعية عيون |
| 5 | جرف الحمام | 26 | " | جمعية عيون |
| 6 | اللاثين | 35 | " | جمعية عيون |
| 7 | الراينة | 82 | " | جمعية اسن الشرقية |
| 8 | الراينة (فرع ايت تكدة) | 6 | " | |

| | | | | |
|----|---------------------|-----|---|--------------------------------|
| 9 | ايت بنحمو | 23 | " | جمعية عيون |
| 10 | الكنة | 97 | " | جمعية عيون |
| 11 | ايت سعيد | 48 | " | جمعية عيون |
| 12 | المجالعة (السويهلة) | 176 | " | جمعية اسن الشرقية |
| 13 | امركانة الحمري | 53 | " | جمعية اسن الشرقية |
| 14 | الدويرة | 32 | " | جمعية عيون |
| 15 | ايت لمتي | 31 | " | جمعية عيون |
| 16 | المزاركية | 45 | " | جمعية اسن الشرقية |
| 17 | ايت حساسة | 55 | " | جمعية اسن الشرقية |
| 18 | ايت شيوخ | 36 | " | جمعية عيون |
| 19 | الكراكر | 139 | " | جمعية التضامن |
| 20 | ادونر | 112 | " | جمعية الخير للماء الصالح للشرب |
| | ادونر (ايت عبو) | 77 | " | جمعية الخير للماء الصالح للشرب |
| 21 | اولاد سكير (الجحرف) | 163 | " | جمعية الفرح للتنمية والتعاون |
| | دوامر الشلوح | 20 | " | جمعية اسن الشرقية |
| 22 | اولاد سكير (المصلى) | 251 | " | جمعية الفرح للتنمية والتعاون |

2. الموارد المائية:

| ملاحظات | قدرة الصب | العدد | |
|-------------------------|-----------|-------|------------|
| المساحة المسقية 3060 هـ | / | 01 | سد |
| / | / | / | حوض تلي |
| / | / | / | حوض |
| / | / | 3 | واد |
| / | / | / | عين |
| / | / | / | فرشة مائية |
| / | / | 204 | الآبار |

II -البنيات التحتية الأساسية :

أ -طبيعة طرق الولوج :

| طرق الولوج | العدد | الطول داخل الجماعة | ملاحظات |
|---------------------|-------|--------------------|----------------|
| طريق جهوية | / | / | |
| طريق إقليمية | 03 | 31,5 كلم | 1010/1705/1708 |
| طريق جماعية (معبدة) | 03 | 15 كلم | |
| طريق سالكة | 22 | 25 كلم | |
| طريق غير سالكة | / | / | |
| السكة الحديدية | / | / | |

ب -بعد مركز الجماعة بالنسبة لـ :

1 .

IV-المرافق العامة والخاصة بالجماعة :

أ -المرافق العامة :

- * دائرة :
- * قيادة :
- * مقر الجماعة : X
- * الدرك :
- الملكي
- * وكالة : X
- بردية
- * قبضة :
- * مركز : X
- صحي

ب- مؤسسات التكوين بالجماعة :

1. المؤسسات التعليمية:

التعليم العصري التابع لوزارة التربية الوطنية

مركزية 06 نونبر

| عدد | اسم المؤسسة | العنوان | الإدارة | الجبرات المتوفرة | السكن (عدد) | الطاقة الاستيعابية للمؤسسة | المرافق الصحية المتوفرة | المعلم | المرافق الرياضية | التعليم الأولي | قاعة المطالعة / مكتبة | عدد الأطر التربوية |
|-----|---------------------------|----------|---------|------------------|-------------|----------------------------|-------------------------|--------|------------------|----------------|-----------------------|--------------------|
| 1 | مركزية 06 نونبر | الكرامر | X | 5 | 1 | 200 | 4 | X | X | X | X | 8 |
| 2 | وحدة البويرة --- فرعية | البويرة | | 5 | | 200 | 4 | X | | X | | 6 |
| 3 | وحدة المجالعة -- فرعية | المجالعة | | 3 | | 120 | 2 | X | | | | 6 |

مركزية ابن تيمية

| عدد | اسم المؤسسة | العنوان | الإدارة | الجبرات المتوفرة | السكن | الوظيفة (الطاقة) | الاستيعابية | بنة | المرافق الصحية المتوفرة | المعلم | المرافق الرياضية | التعليم الأولي | المطالعة / مكتبة | عدد الأطر التربوية |
|-----|------------------|----------|---------|------------------|-------|------------------|-------------|-----|-------------------------|--------|------------------|----------------|------------------|--------------------|
| 4 | مركزية ابن تيمية | المنزامة | X | 4 | X | | 160 | | 3 | X | X | X | | 3 1+ (مدير) |

| | | | | | | | | | | |
|---|----------------------------|------------|---|---|-----|---|---|---|---|----|
| 5 | وحدة الفيضة----- فرعية | الفيضة | 3 | | 120 | 3 | | | X | 4 |
| 6 | وحدة ادونر----- فرعية | ادونر | 6 | X | 240 | 4 | X | | X | 7 |
| 7 | وحدة اولاد سكير- فرعية | اولاد سكير | 7 | | 280 | 9 | X | X | X | 12 |
| 8 | وحدة الريانة----- فرعية | الريانة | 3 | | 120 | 4 | | | X | 5 |

اعدادية اسن

| عدد | اسم المؤسسة | الغرض | الإدارة | الجبرات المتوفرة | السكن الوظيفي (عدد) | الطاقة الاستيعابية للمؤسسة | المرافق الصحية المتوفرة | المعلم | المرافق الرياضية | الأقسام الثانوية | قاعة المطالعة / مكتبة | عدد الأطر التربوية |
|-----|-------------|----------|---------|------------------|---------------------|----------------------------|-------------------------|--------|------------------|------------------|-----------------------|--------------------|
| 1 | اعدادية اسن | المجالعة | X | 10 | 3 | 650 | 12 | 1 | 3 | 3 | 1 | 31 |

| العدد الإجمالي | خصوصية | عمومية | القدرة الاستيعابية | معدل الامتلاء | |
|----------------|--------|--------|--------------------|---------------|------------------------------|
| 2(مدرسة عتيقة) | | x | 150 | 50% | مسجد |
| 10 | x | | | | مروض الأطفال |
| 08 | | x | 1500 | 100% | مدرسة ابتدائية |
| 01 | | x | 620 | 70% | إعدادية |
| / | | | | | ثانوية |
| / | | | | | معهد التكوين الفلاحي |
| / | | | | | معهد التكوين المهني |
| / | | | | | معطيات أخرى حول قطاع التعليم |

ج- البنيات التحتية الصحية بالجماعة :

| في الجماعة | | | | | | في الجماعة الأكثر قربا |
|----------------|-------|-------|------------|--------------|--------|------------------------|
| العدد الإجمالي | خصوصي | عمومي | عدد الأسرة | الموقع | البعد | |
| | | | | تأمرودانت | 45 كلم | مستشفى |
| | | | | اولاد تايمية | 8 كلم | مستشفى |
| 01 | | x | 01 | | / | مركز صحي |
| | | | | اولاد تايمية | 8 كلم | مستوصف |
| | | | | اولاد تايمية | 8 كلم | دائر الولادة |

د- المرافق الرياضية والثقافية:

| النوع | العدد |
|------------------------|----------------------------|
| • دامر الشباب . | / |
| • نادي نسوي | 03 (الكراكر+البويرة+ادونر) |
| • مأوي الشباب | / |
| • مركب اجتماعي | 01 (اولاد سكير) |
| • دامر الطالب والطالبة | 01 (د . المجاعة) |
| • مخيمات | / |
| • خزانة | / |
| • مسجد | 25 (جميع دواوير الجماعة) |
| • نادي رياضي | / |
| • ملاعب رياضية | 01 بمركز الجماعة |
| • أصناف أخرى | / |

٧- التجارة والخدمات الأخرى .

أ- الأسواق :

- بمركز الجماعة . 01
- المعدل السنوي للمداخيل بـ (10000 درهم) : حوالي 3.
- في الدواوير الأخرى بالجماعة : /

| إسم السوق | المسافة بالنسبة لمركز الجماعة | المعدل السنوي للمداخيل |
|-----------|-------------------------------|------------------------|
| سوق اسن | 00 | 10000 درهم |
| / | / | / |
| / | / | / |

ب - النقط التجارية الدائمة لبيع مواد الاستهلاك العادية :

| النوع | التمركز | نوع التجارة |
|--------|---------------|---------------------|
| دكان | جميع الدواوير | بيع المواد الغذائية |
| مقهى | مركز الجماعة | وجبات غذائية |
| صيدلية | مركز الجماعة | ادوية بشرية وبيطرية |

ج - نقط تجارية دائمة أخرى لبيع المواد غير الغذائية :

| العدد | التموقع | |
|-------|-----------------|----------------------------------|
| / | / | الألبسة |
| / | / | مواد المبيدات الحشرية والأسمدة . |
| 07 | بدواوير الجماعة | مواد البناء . |
| / | / | أنواع أخرى ، مع تحديدها . |

د - المطاحن :

- عدد المطاحن : 07
- القدرة الإنتاجية (بالقطار في السنة) : 4690 .
- مصدر الطاقة : 03 كهربائي 04 بالحرق .

هـ - المعاصر :

- عدد المعاصر العصرية : 02 .
- القدرة الإنتاجية (بالقطار في السنة) . 10.000 ق
- مصدر الطاقة : الكهرباء .
- عدد المعاصر التقليدية : 46 وحدة .
- القدرة الإنتاجية (بالقطار في السنة) : 12.000 ق
- مصدر الطاقة : الدواب .

و الأفران :

| الطاقة المستعملة | | | | العدد | |
|------------------|--------|----------|-------|-------|--------------------|
| أنواع أخرى | الفيول | الكهرباء | الخشب | | |
| / | / | / | / | / | أفران الطهي |
| / | / | / | / | / | أفران الطهي والبيع |

نر - الخدمات الصحية:

| نوع الخدمة | العدد | يشكل فيهم الخواص |
|-------------------|-------|------------------|
| طبيب | 00 | |
| ممرض | 01 | |
| قابلة | / | |
| بيطري | / | |
| صيدلية | 01 | |
| مستودع الأدوية | / | |
| الهلل الأحمر | / | |
| سيارة الإسعاف | 01 | |
| الحمامات المعدنية | / | |
| دوش | / | |
| حمام | / | |
| حلاق | 01 | |
| أنواع أخرى | / | |

ح - الخدمات الدائمة لمجالات البناء:

| الخدمة | العدد |
|------------------------|-------|
| بناء | 20 |
| نجار | / |
| مرصص | 02 |
| كباص | 05 |
| حداد | 03 |
| أنواع أخرى يجب تحديدها | / |

ط - خدمات النقل :

1 . النقل العمومي :

| العدد | العدد دو الانطلاقة من الجماعة | العدد المأمر من الجماعة |
|-------------------------------|-------------------------------|-------------------------|
| سيارات الأجرة | 04 | 06 |
| حافلات النقل عبر الطرقات | / | / |
| حافلات النقل الحضري (الباصات) | / | / |

2 . نقل البضائع أو النقل المنزج .

| النوع | العدد |
|--------------|-------|
| الشاحنات | 06 |
| سيارة منفعية | 30 |

VI - الأنشطة الاقتصادية :

أ - الفلاحة - تربية المواشي - الغابات .

1 - الفلاحة :

• المساحات المستغلة حسب نوعية النشاط الفلاحي .

| | |
|-------------------------------------|--------------|
| * المساحة الإجمالية | : 7600 هكتار |
| * المساحة الصالحة للإستغلال الفلاحي | : 6000 هكتار |
| * المساحة المسقية | : 4500 هكتار |
| * الأشجار المثمرة | : 2500 هكتار |
| * مساحة الغابة | : 2700 هكتار |
| * مساحة المراعي | : 0 هكتار |
| * مساحة الأراضي غير الصالحة للزراعة | : 1000 هكتار |

• الوضعية القانونية للأراضي .

| المساحة بالهكتار | المسجل منها | الوضعية القانونية للأراضي |
|------------------|-------------|---------------------------|
| 6000 | | أراضي الخواص (الملك) |
| 17 | | أراضي المجموع |
| / | | الأحياس |
| 983 | | الملك المخزني |

• تقسيم الأراضي حسب مساحات الضيعات .

| حجم الضيعات | | العدد | | المساحة (بالهكتار) | |
|----------------------------|--|---------|-------|--------------------|-------|
| | | المستقي | البور | المستقي | البور |
| أقل من 5 هكتارات | | 1800 | 1200 | 400 | 300 |
| من 5 إلى أقل من 10 هكتارات | | 1300 | 680 | 4000 | 1000 |
| من 10 إلى أقل من 20 هكتار | | 10 | 5 | 120 | 50 |
| من 20 إلى أقل من 50 هكتار | | 5 | / | 120 | / |
| من 50 إلى أقل من 100 هكتار | | / | / | / | / |
| 100 هكتار وما فوق | | / | / | / | / |
| المجموع | | | | | |

• إنتاج المحاصيل السنوية .

- الحبوب .

| نوع الحبوب | المساحة (بالهكتار) | متوسط المردودية | الإنتاج (بالقنطار) | الاستهلاك المحلي (بالقنطار) | التصدير (بالقنطار) |
|---------------|--------------------|-----------------|--------------------|-----------------------------|--------------------|
| القمح الصلب | 330 | 23 ق | 7590 | 7590 | / |
| القمح اللين | 136 | 1,8 ق | 2040 | 2040 | / |
| الشعير | 233 | 5 ق | 1165 | 1165 | / |
| الذرة الصفراء | / | / | / | / | / |
| الذرة البيضاء | / | / | / | / | / |
| الأمن | / | / | / | / | / |
| أنواع أخرى | / | / | / | / | / |